



INFORMA

Demografía empresarial Julio 2019

Dirección de Estudios
Agosto 2019

dun & bradstreet
WORLDWIDE NETWORK

CESCE
El valor del crédito 

RESUMEN EJECUTIVO

Hasta el mes de julio, los datos de demografía empresarial más destacables fueron la disminución de los concursos y el aumento del capital inicial de constitución. Los concursos siguen una tendencia a la baja y han disminuido un 12,40 % respecto al año pasado. Otro dato positivo es que el capital de constitución mejora y sube un 15,34 % respecto a 2018.

Por otro lado, la creación de sociedades disminuyó un 1,41 % y las disoluciones aumentaron un 3,06 %.

En julio hubo 8.048 constituciones, lo que supone un aumento del 4,10 % respecto a junio y del 1,58 % respecto al mismo mes del año anterior. El capital suscrito en su constitución se sitúa en 771.314.339 euros, la segunda cifra más alta del año, lo que representa un aumento de un 83,95 % respecto a junio y de un 47,62 % respecto al año pasado.

En los primeros siete meses del año, la creación de sociedades se redujo un 1,41 % respecto a 2018, mientras que el capital de constitución subió un 15,34 %.

En julio, los aumentos de constituciones de sociedades más importantes se observaron en Madrid y Cataluña: Madrid encabeza el *ranking* de constituciones con el 25,09 % del total mensual, seguida de Cataluña y Andalucía, que concentran el 20,49 % y el 16,36 %, respectivamente.

En cuanto a los datos acumulados, las comunidades con las mayores bajadas fueron e cas.

En los primeros siete meses, Madrid lidera las constituciones con 14.104 altas, el 23,27 % del total, seguida de Cataluña con 11.891 (19,62 % del total) y Andalucía con 9.914 (el 16,36 % del total).

En julio, el mayor aumento de capital de constitución se produjo en Valencia con un incremento de 407.038.317 euros. Paralelamente, Cataluña y Madrid registraron disminuciones del 46,35 % y el 35,09 %, respectivamente. En este mismo mes, la Comunidad Valenciana concentra cerca del 56,70 % del capital invertido, por delante de Madrid (14,27 %) y Cataluña (7,18 %).

En lo que va de año, Cataluña encabeza la inversión en capital de constitución con el 23,70 % del total, por delante de Madrid, que atrae el 16,37 %.

En el mes de julio, Intermediación financiera fue el sector con el mayor número de constituciones (+128; +35,75 %), mientras que Construcción y actividades inmobiliarias registraron una disminución de 111 (-6,01 %).

La bajada de las constituciones desde principios de año se explica por las variaciones en los sectores de Construcción y actividades inmobiliarias (-562; -4,04 %) y Comercio (-444; -3,56 %). En cambio, destaca el aumento de altas en el sector de la energía con 939 empresas más (+91,61 %).

El aumento del capital de constitución en julio se debe al sector de Intermediación financiera, que ha tenido un incremento de 338.913.778 euros (+149,50 %) respecto al año pasado. Este sector lidera la inversión este mes con cerca del 73 % del total. Dicho sector es el que más ha contribuido al aumento de la inversión anual y representa el 48,34 % del total. Construcción y

actividades inmobiliarias es el segundo sector con más inversión y concentra casi el 26 % del total.

Desde principios de año hasta ahora, se han declarado 2.671 concursos, un 12,40 % menos que el año pasado. Este es el cuarto mes consecutivo de descenso interanual. En julio, los concursos se situaron en 474, un 7,06 % menos que el año pasado, aunque representa un aumento del 27,76 % respecto al mes de junio.

La disminución de los concursos se observó en la mayoría de las comunidades; los mayores aumentos se dieron en Cataluña, Asturias y Aragón. Madrid fue la comunidad con mayor número de concursos en julio (107), seguida por Cataluña (99).

En lo que va de año, la disminución de los concursos es generalizada salvo en dos comunidades: Baleares y Melilla. Los mayores descensos se han observado en Madrid (-85), Andalucía (-54) y Cataluña (-45).

Durante los primeros siete meses, los concursos se han concentrado en Cataluña, que acumula el 25,83 % del total, Madrid (17,56 % del total) y la Comunidad Valenciana (15,20 %).

Hostelería fue el sector con la mayor disminución de concursos en julio —casi un 46 %— mientras que Servicios empresariales aumentó un 54,05 %.

Comercio es el sector que registró más concursos en julio, con 122, el 25,74 % del total mensual, seguido de Construcción y actividades inmobiliarias, con 95, el 20,04 % del total.

En los primeros siete meses del año, los concursos disminuyeron en la mayoría de los sectores en 3. El mayor descenso se observa en el sector de Construcción y actividades inmobiliarias (-187). Los sectores con mayor número de concursos en lo que va de año son: Comercio (27,03 % del total), Construcción y actividades inmobiliarias (19,77 %) e Industria (14,15 %).

Del total de concursos presentados en julio, el 76,16 % corresponden a las microempresas, el 21,10 % a las empresas pequeñas y el 2,74 % a las medianas.

En el mes de julio, las 474 empresas que entraron en concurso empleaban a 3.864 personas y generaban una cifra de venta de 646.002.830 euros.

Las disoluciones aumentaron en julio respecto al año pasado (8,32 %) y al mes pasado (+10,45 %). Desde que empezó el año se han disuelto 16.773 empresas, un 3,06 % más que en el mismo período de 2018.

Las comunidades que más contribuyeron a dicho aumento fueron la Comunidad Valenciana (123), Andalucía (45) y Cataluña (25).

En lo que va de año, las disoluciones se concentran en Madrid (4.388, el 26,16 % del total), Andalucía (2.220; 13,24 % del total) y la Comunidad Valenciana (1.908; 11,38 % del total).

En julio, los sectores con los mayores aumentos de disoluciones fueron Servicios empresariales y Comercio.

En los siete primeros meses del año, el sector energético registra el mayor aumento (+710; +119,73 %) debido a disoluciones presentadas en enero en el sector.

Construcción y actividades inmobiliarias lidera el número de disoluciones en lo que va de año con 4.000 (el 23,85 % del total), seguida de Comercio con 3.397 (el 20,25 % del total).

Las 1.744 empresas que se disolvieron en julio empleaban a 6.923 personas y facturaban 969.920.598 euros.

	Sociedades creadas	Capital invertido en las constituciones	Concursos	Disoluciones
Acumulado 2018	61.482	3.243.720.930	3.049	16.275
Acumulado 2019	60.614	3.741.368.244	2.671	16.773
Variación 2018/2019	-1,41%	15,34%	-12,40%	3,06%

CONSTITUCIONES

CREACIÓN DE SOCIEDADES

	Sociedades 2018	Sociedades 2019	Evolución 2018-2019
Enero	8.591	8.118	-5,51%
Febrero	9.184	9.428	2,66%
Marzo	9.158	9.320	1,77%
Abril	9.188	8.933	-2,78%
Mayo	9.066	9.036	-0,33%
Junio	8.372	7.731	-7,66%
Julio	7.923	8.048	1,58%
Total	61.482	60.614	-1,41%

EVOLUCIÓN DE LAS CONSTITUCIONES

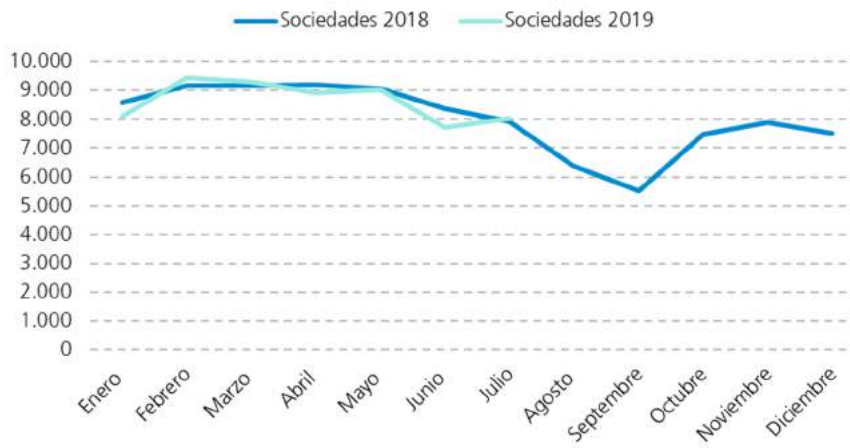

CAPITAL INVERTIDO

	Capital 2018	Capital 2019	Evolución 2018-2019
Enero	544.140.663	645.347.334	18,60%
Febrero	522.956.594	884.019.333	69,04%
Marzo	444.687.867	408.465.099	-8,15%
Abril	399.173.080	259.586.970	-34,97%
Mayo	500.949.925	353.336.046	-29,47%
Junio	309.307.205	419.299.122	35,56%
Julio	522.505.596	771.314.339	47,62%
Total	3.243.720.930	3.741.368.244	15,34%

EVOLUCIÓN DEL CAPITAL INVERTIDO

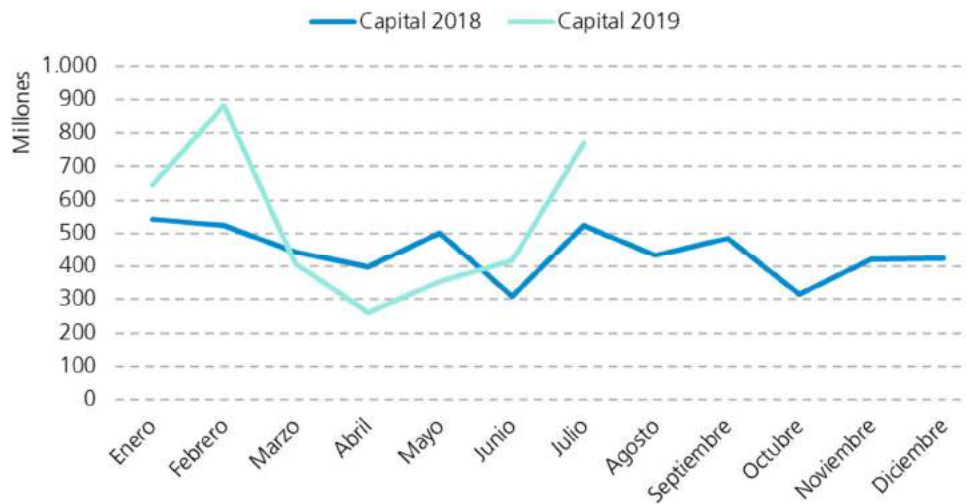

CONCURSOS

	2018	2019	Evolución 2018-2019
Enero	389	312	-19,79%
Febrero	450	344	-23,56%
Marzo	365	409	12,05%
Abril	444	393	-11,49%
Mayo	439	368	-16,17%
Junio	452	371	-17,92%
Julio	510	474	-7,06%
Total	3.049	2.671	-12,40%

EVOLUCIÓN DE LOS CONCURSOS

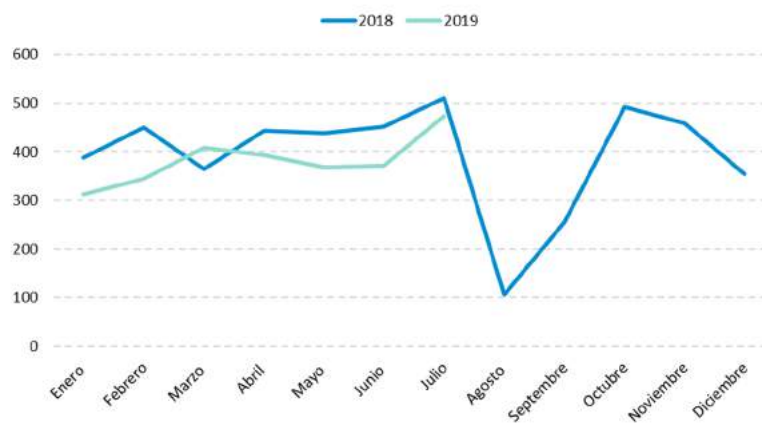

DISOLUCIONES

	2018	2019	Evolución 2018-2019
Enero	4.288	4.451	3,80%
Febrero	3.058	2.985	-2,39%
Marzo	2.162	2.198	1,67%
Abril	1.771	1.890	6,72%
Mayo	1.783	1.926	8,02%
Junio	1.603	1.579	-1,50%
Julio	1.610	1.744	8,32%
Total	16.275	16.773	3,06%

EVOLUCIÓN DE LAS DISOLUCIONES

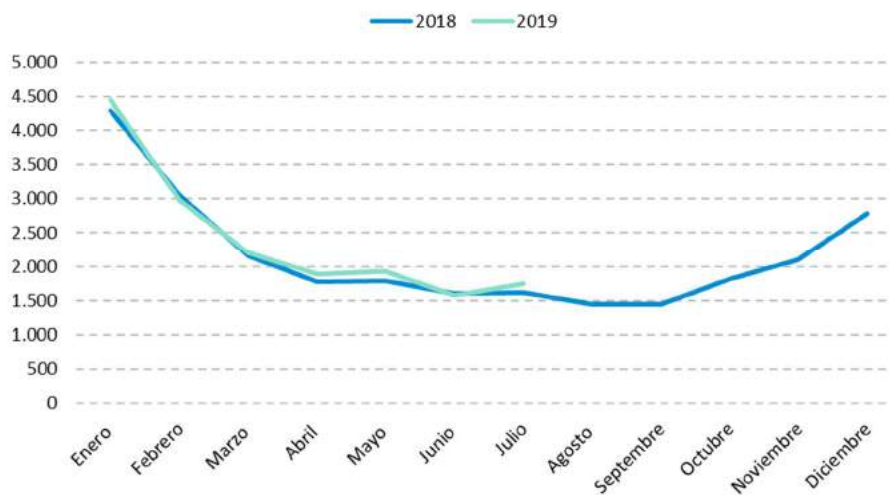

IMPACTO ECONÓMICO Y SOCIAL DE LOS CESES DE EMPRESA

Las 474 empresas que entraron en concurso en julio empleaban a 3.864 personas y generaban una facturación conjunta de 646.002.830 euros. Durante el mes de julio de 2018, 510 empresas entraron en concurso. Dichas empresas empleaban a 3.378 personas y generaban una facturación de 672.683.002 euros.

En los primeros siete meses de 2019, las 2.671 empresas que entraron en concurso empleaban a 20.492 personas y generaban una cifra de venta de 3.362.714.786 euros. En el mismo periodo del año 2018, 3.049 empresas presentaron un concurso. Estas empresas contaban con 17.702 empleados y generaban 3.819.305.842 euros de facturación.



Las 1.744 empresas que se disolvieron en julio empleaban a 6.923 personas y facturaban 969.920.598 euros. En julio de 2018 se disolvieron 1.610 empresas, que contaban con 7.678 empleados y facturaban 1.525.231.801 euros.

En los siete primeros meses se han disuelto un total de 16.773 empresas. Estas empresas empleaban a 52.014 personas y generaban una facturación de 9.223.740.998 euros. En el mismo periodo de 2018, se disolvieron 16.275 empresas que contaban con 56.760 empleados y generaban una facturación de 11.666.653.115 euros.

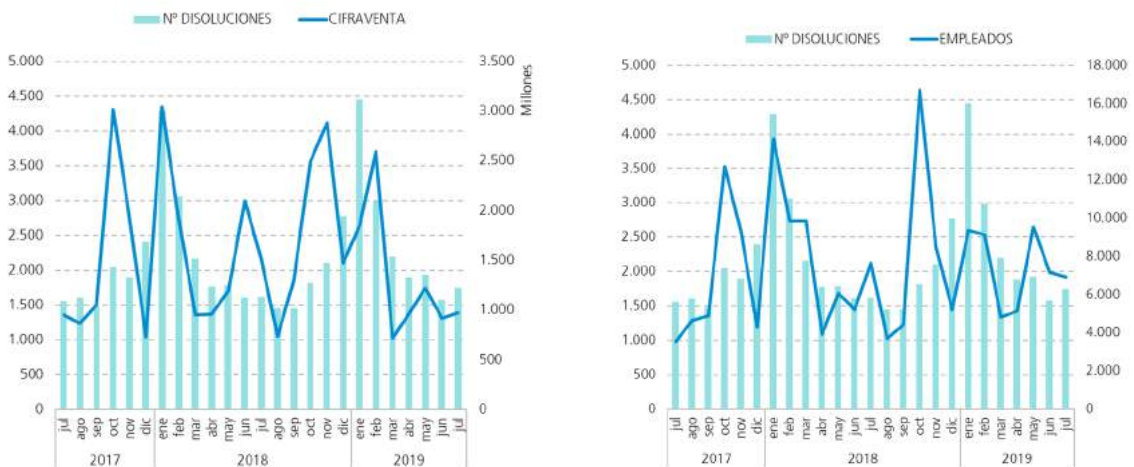

TABLAS CONSTITUCIONES

Análisis geográfico

Comunidad Autónoma	Acumulado 2018	Acumulado 2019	Variación 2018-2019	jul.-18	jul.-19	Variación 2018-2019
Andalucía	10.262	9.914	-3,39%	1.310	1.295	-1,15%
Aragón	1.336	1.276	-4,49%	159	149	-6,29%
Asturias	791	771	-2,53%	76	109	43,42%
Cantabria	455	410	-9,89%	43	44	2,33%
Castilla-La Mancha	1.839	1.758	-4,40%	224	207	-7,59%
Castilla-León	1.761	1.809	2,73%	216	206	-4,63%
Cataluña	11.498	11.891	3,42%	1.583	1.649	4,17%
Ciudad Autónoma de Ceuta	56	56	0,00%	2	3	50,00%
Ciudad Autónoma de Melilla	91	60	-34,07%	13	6	-53,85%
Comunidad Valenciana	7.189	6.949	-3,34%	919	897	-2,39%
Extremadura	712	709	-0,42%	86	76	-11,63%
Galicia	2.605	2.452	-5,87%	293	289	-1,37%
Islas Baleares	2.198	1.978	-10,01%	300	232	-22,67%
Islas Canarias	2.401	2.172	-9,54%	325	306	-5,85%
La Rioja	269	319	18,59%	28	50	78,57%
Madrid	13.818	14.104	2,07%	1.846	2.019	9,37%
Murcia	1.703	1.497	-12,10%	211	210	-0,47%
Navarra	516	508	-1,55%	30	44	46,67%
Pais Vasco	1.982	1.981	-0,05%	259	257	-0,77%
Total	61.482	60.614	-1,41%	7.923	8.048	1,58%

Comunidad Autónoma	Acumulado 2018	Acumulado 2019	Variación 2018-2019	jul.-18	jul.-19	Variación 2018-2019
Andalucía	488.885.795	357.977.800	-26,78%	21.938.220	31.842.662	45,15%
Aragón	48.016.771	103.718.501	116,00%	12.866.243	4.454.989	-65,37%
Asturias	37.699.410	58.807.917	55,99%	6.389.497	1.811.644	-71,65%
Cantabria	10.933.037	11.477.578	4,98%	1.524.054	1.492.368	-2,08%
Castilla-La Mancha	126.922.387	84.725.072	-33,25%	49.014.744	9.544.053	-80,53%
Castilla-León	111.011.960	98.965.984	-10,85%	22.432.097	26.734.785	19,18%
Cataluña	474.566.206	886.594.771	86,82%	103.183.665	55.353.920	-46,35%
Ciudad Autónoma de Ceuta	1.319.312	1.940.608	47,09%	6.100	9.130	49,67%
Ciudad Autónoma de Melilla	1.972.010	2.737.050	38,79%	61.450	18.000	-70,71%
Comunidad Valenciana	469.334.600	742.660.157	58,24%	30.325.193	437.363.510	1342,24%
Extremadura	32.154.562	15.206.156	-52,71%	10.064.912	1.027.582	-89,79%
Galicia	126.106.362	254.732.600	102,00%	42.056.940	25.080.497	-40,37%
Islas Baleares	179.755.018	127.298.024	-29,18%	18.779.389	12.682.056	-32,47%
Islas Canarias	57.284.555	69.328.743	21,03%	18.305.061	4.152.905	-77,31%
La Rioja	22.849.590	49.501.082	116,64%	4.445.155	1.561.402	-64,87%
Madrid	798.355.896	612.454.658	-23,29%	169.536.319	110.044.994	-35,09%
Murcia	49.649.992	70.210.403	41,41%	3.598.336	13.930.422	287,14%
Navarra	33.773.156	66.428.201	96,69%	387.648	24.996.938	6348,36%
Pais Vasco	173.130.313	126.602.938	-26,87%	7.590.574	9.212.482	21,37%
Total	3.243.720.930	3.741.368.244	15,34%	522.505.596	771.314.339	47,62%

Análisis sectorial

Sector de Actividad	Acumulado 2018	Acumulado 2019	Variación 2018-2019	jul.-18	jul.-19	Variación 2018-2019
Sin determinar	1.552	1.298	-16,37%	228	185	-18,86%
Agricultura	1.712	1.686	-1,52%	188	171	-9,04%
Industrias Extractivas	47	55	17,02%	7	9	28,57%
Industria	3.604	3.334	-7,49%	437	429	-1,83%
Alimentación y bebidas	752	713	-5,19%	91	106	16,48%
Textil, confección, cuero	474	403	-14,98%	42	58	38,10%
Química	226	233	3,10%	19	38	100,00%
Elementos de transporte	75	80	6,67%	9	12	33,33%
Otro tipo de industria	2.077	1.905	-8,28%	276	215	-22,10%
Energía	1.025	1.964	91,61%	178	230	29,21%
Construcción y Actividades Inmobiliarias	13.911	13.349	-4,04%	1.848	1.737	-6,01%
Actividades Inmobiliarias	8.053	7.557	-6,16%	1.105	1.039	-5,97%
Construcción	5.858	5.792	-1,13%	743	698	-6,06%
Comercio	12.465	12.021	-3,56%	1.598	1.566	-2,00%
Venta y reparación de vehículos de motor y motocicletas	1.682	1.576	-6,30%	216	186	-13,89%
Comercio al por menor	6.867	6.719	-2,16%	862	886	2,78%
Comercio al por mayor	3.916	3.726	-4,85%	520	494	-5,00%
Transportes	1.845	1.629	-11,71%	241	194	-19,50%
Hostelería	6.448	6.150	-4,62%	806	858	6,45%
Servicios de alojamiento	1.073	946	-11,84%	115	119	3,48%
Servicios de comidas y bebidas	5.375	5.204	-3,18%	691	739	6,95%
Comunicaciones	2.640	2.563	-2,92%	343	361	5,25%
Intermediación Financiera	2.612	2.873	9,99%	358	486	35,75%
Servicios Empresariales	8.650	8.742	1,06%	1.074	1.156	7,64%
Administración	4	2	-50,00%	0	1	-
Educación	956	964	0,84%	123	137	11,38%
Sanidad	1.337	1.368	2,32%	155	207	33,55%
Otros servicios	2.674	2.616	-2,17%	339	321	-5,31%
Total	61.482	60.614	-1,41%	7.923	8.048	1,58%

Constituciones por sector y provincia. Julio 2019

Provincia	Sin Determinar	Agricultura	Industrias Extremitivas	Industria	Energía	Construcción y actividades Inmobiliarias	Comercio	Transportes	Hostelería	Comunicaciones	Intermediación Financiera	Servicios Empresariales	Administración	Educación	Sanidad	Otros Servicios	Total
Albacete	0	4	0	6	7	10	5	2	5	1	3	2	0	1	1	1	48
Alicante	19	5	1	36	6	94	100	9	37	14	17	50	0	9	5	13	415
Almería	2	8	1	3	1	22	24	9	10	1	3	8	0	2	3	6	103
Araba/Alava	0	1	0	0	0	7	8	0	9	2	3	6	1	1	0	0	38
Asturias	0	1	0	8	0	20	19	5	18	1	5	20	0	0	6	6	109
Ávila	0	0	0	0	0	0	0	0	0	0	0	0	0	0	0	0	0
Badajoz	0	4	0	6	1	10	7	3	7	2	0	2	0	0	1	2	45
Baleares	38	2	0	12	1	53	25	4	37	3	6	38	0	1	3	9	232
Barcelona	51	5	0	73	18	307	304	43	115	68	63	199	0	27	34	53	1.360
Bizkaia	0	1	0	10	1	33	29	0	13	12	12	29	0	5	7	9	161
Burgos	0	1	0	3	0	6	4	1	3	1	4	4	0	0	3	1	31
Caceres	0	3	0	3	2	7	7	0	1	1	1	3	0	0	1	2	31
Cádiz	1	4	0	5	7	26	19	2	24	5	4	41	0	3	9	5	155
Cantabria	2	2	0	2	1	9	9	2	7	0	3	5	0	0	1	1	44
Castellón	1	0	0	3	8	14	20	1	5	2	4	9	0	2	0	1	70
Ceuta	0	0	0	0	0	0	1	0	0	0	0	1	0	0	0	1	3
Ciudad Real	0	10	0	4	0	8	10	0	7	1	2	6	0	1	1	2	52
Córdoba	0	2	0	4	5	16	16	1	8	2	4	6	0	1	5	2	72
Cuenca	0	2	0	2	1	2	3	1	1	0	0	3	0	0	1	0	16
Gerona	2	1	0	9	0	33	29	1	20	1	2	8	0	1	3	5	115
Gipuzkoa	0	2	0	6	0	14	9	1	6	3	6	6	0	1	2	2	58
Granada	1	5	1	8	2	36	22	4	19	6	5	13	0	3	8	6	139
Guadalajara	0	0	0	1	8	0	2	1	0	1	0	0	0	0	0	1	14
Huelva	0	4	0	3	0	4	11	4	5	1	0	6	0	0	0	2	40
Huesca	0	2	0	3	2	8	3	1	4	1	2	3	0	0	0	2	31
Jaén	2	3	0	5	0	9	12	1	1	0	0	3	0	0	1	1	38
La Coruña	0	3	0	3	4	26	22	4	9	3	3	14	0	3	7	6	107
La Rioja	0	2	0	4	5	9	9	1	10	3	3	2	0	1	0	1	50
León	0	1	0	3	0	5	11	1	1	0	5	6	0	1	3	2	39
Lerida	0	2	0	3	1	10	10	3	5	0	1	6	0	4	2	4	51
Lugo	0	6	1	2	0	7	6	2	2	0	0	3	0	1	1	0	31
Madrid	38	12	2	74	87	399	342	36	167	124	217	350	0	43	54	74	2.019
Málaga	0	5	1	13	0	142	83	6	59	21	11	51	0	3	9	18	422
Melilla	0	0	0	0	0	3	2	0	0	0	0	1	0	0	0	0	6
Murcia	9	9	1	18	13	44	34	5	26	5	10	24	0	4	3	5	210
Navarra	0	1	0	3	0	11	13	2	2	1	3	5	0	0	1	2	44
Orense	0	0	1	3	0	4	10	2	5	1	0	4	0	0	0	1	31
Palencia	0	1	0	0	2	0	1	1	1	0	0	2	0	0	0	0	8
Palmas (Las)	1	3	0	7	2	30	22	3	37	8	2	19	0	1	4	8	147
Pontevedra	1	3	0	11	2	27	28	1	9	6	4	20	0	3	1	4	120
Salamanca	0	5	0	0	0	5	11	1	3	0	0	3	0	0	0	1	29
Segovia	0	0	0	3	0	1	3	0	2	1	1	1	0	0	0	0	12
Sevilla	9	10	0	19	23	60	64	7	39	15	14	44	0	6	8	8	326
Soria	0	2	0	1	0	3	1	0	2	1	0	0	0	0	0	4	14
Tarragona	0	7	0	4	0	38	32	0	15	2	2	13	0	0	2	8	123
Tenerife	1	1	0	10	1	33	28	4	30	12	5	21	0	2	4	7	159
Teruel	2	0	0	0	0	1	2	0	0	0	0	0	0	0	0	0	5
Toledo	0	4	0	3	0	17	20	1	9	2	3	11	0	0	1	6	77
Valencia	1	12	0	18	15	71	79	14	43	16	41	65	0	5	12	20	412
Valladolid	3	2	0	4	1	21	8	1	5	3	5	8	0	1	0	4	66
Zamora	0	1	0	0	0	0	2	1	0	1	0	1	0	0	0	1	7
Zaragoza	1	7	0	8	3	22	25	2	15	7	7	11	0	1	0	4	113
Total	185	171	9	429	230	1.737	###	194	858	361	486	1.156	1	137	207	321	8.048

COMPOSICIÓN DE LOS CONSEJOS DE ADMINISTRACIÓN

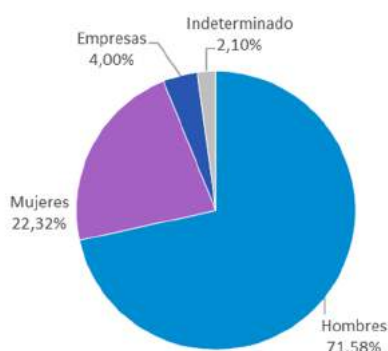

Composición de los consejos de administración	jul-19	%
Hombres	6.812	71,58%
Mujeres	2.124	22,32%
Empresas	381	4,00%
Indeterminado	200	2,10%
Total	9.517	100,00%

La creación de 8.048 sociedades en julio supuso el nombramiento de 9.517 administradores, lo que evidencia la existencia de unos órganos de gobierno reducidos (siendo el régimen de Administrador único el más común). Del total de cargos creados, el 22,32 % corresponde a mujeres y el 71,58 % a hombres.

ACTIVIDADES DE ALTA TECNOLOGÍA

		2018	2019	Variación 2018-2019	jul.-18	jul.-19	Variación 2018-2019
Sectores manufactureros de tecnología media-alta	Creaciones	475	459	-3,37%	57	67	17,54%
	Capital	43.313.465	15.586.594	-64,01%	665.671	1.031.129	54,90%
Sectores manufactureros de alta tecnología	Creaciones	99	113	14,14%	14	15	7,14%
	Capital	1.919.019	1.860.982	-3,02%	151.245	173.635	14,80%
Servicios de alta tecnología o de punta	Creaciones	2.559	2.526	-1,29%	339	364	7,37%
	Capital	50.640.405	33.038.403	-34,76%	4.003.692	8.563.195	113,88%
Total	Creaciones	3.133	3.098	-1,12%	410	446	8,78%
	Capital	95.872.889	50.485.979	-47,34%	4.820.608	9.767.959	102,63%

En julio, se crearon 446 empresas en sectores calificados como de alta tecnología, un 8,78 % menos que el año pasado. La inversión realizada en estas empresas alcanzó los 9.767.959 euros este mes, un 102,63 % más que el año pasado. El 81,61 % de las empresas tecnológicas y el 87,67 % de la inversión corresponden a actividades relacionadas con los servicios de tecnología punta. Las empresas de alta tecnología representan el 5,54 % de las constituciones y el 1,27 % de la inversión mensual.

TABLAS CONCURSOS

Análisis geográfico

COMUNIDAD AUTÓNOMA	Acumulado 2018	Acumulado 2019	Variación 2018-2019	jul.-18	jul.-19	Variación 2018-2019
Andalucía	299	245	-18,06%	49	49	0,00%
Aragón	98	87	-11,22%	19	12	-36,84%
Asturias	70	27	-61,43%	12	2	-83,33%
Cantabria	23	19	-17,39%	1	5	400,00%
Castilla-La Mancha	105	63	-40,00%	16	10	-37,50%
Castilla-León	99	79	-20,20%	15	14	-6,67%
Cataluña	735	690	-6,12%	112	99	-11,61%
Ciudad Autónoma de Ceuta	3	3	0,00%	0	0	-
Ciudad Autónoma de Melilla	0	1	-	0	0	-
Comunidad Valenciana	438	406	-7,31%	75	69	-8,00%
Extremadura	36	29	-19,44%	4	9	125,00%
Galicia	142	135	-4,93%	26	19	-26,92%
Islas Baleares	67	73	8,96%	10	7	-30,00%
Islas Canarias	79	75	-5,06%	12	13	8,33%
La Rioja	15	10	-33,33%	2	4	100,00%
Madrid	554	469	-15,34%	93	107	15,05%
Murcia	92	77	-16,30%	22	18	-18,18%
Navarra	27	20	-25,93%	5	3	-40,00%
Pais Vasco	167	163	-2,40%	37	34	-8,11%
Total	3.049	2.671	-12,40%	510	474	-7,06%

Análisis sectorial

Sector de Actividad	Acumulado 2018	Acumulado 2019	Variación 2018-2019	jul.-18	jul.-19	Variación 2018-2019
Sin determinar	55	11	-80,00%	11	1	-90,91%
Agricultura	36	32	-11,11%	5	6	20,00%
Industrias Extractivas	8	9	12,50%	0	1	-
Industria	377	378	0,27%	77	68	-11,69%
Alimentación y bebidas	46	48	4,35%	8	9	12,50%
Textil, confección, cuero	52	71	36,54%	7	14	100,00%
Química	19	24	26,32%	5	9	80,00%
Elementos de transporte	7	9	28,57%	1	0	-100,00%
Otro tipo de industria	253	226	-10,67%	56	36	-35,71%
Energía	18	17	-5,56%	2	2	0,00%
Construcción y Actividades Inmobiliarias	715	528	-26,15%	101	95	-5,94%
Actividades Inmobiliarias	363	256	-29,48%	49	52	6,12%
Construcción	352	272	-22,73%	52	43	-17,31%
Comercio	756	722	-4,50%	133	122	-8,27%
Venta y reparación de vehículos de motor y motocicletas	58	84	44,83%	7	11	57,14%
Comercio al por menor	374	376	0,53%	70	66	-5,71%
Comercio al por mayor	324	262	-19,14%	56	45	-19,64%
Transportes	173	138	-20,23%	24	28	16,67%
Hostelería	224	203	-9,38%	48	26	-45,83%
Servicios de alojamiento	22	24	9,09%	2	3	50,00%
Servicios de comidas y bebidas	202	179	-11,39%	46	23	-50,00%
Comunicaciones	133	129	-3,01%	25	20	-20,00%
Intermediación Financiera	36	21	-41,67%	4	5	25,00%
Servicios Empresariales	306	287	-6,21%	37	57	54,05%
Administración	0	0	-	0	0	-
Educación	45	37	-17,78%	10	12	20,00%
Sanidad	54	55	1,85%	7	11	57,14%
Otros servicios	113	104	-7,96%	26	20	-23,08%
Total	3.049	2.671	-12,40%	510	474	-7,06%

Concursos por sector y provincia. Julio 2019

Provincia	Sin Determinar	Agricultura	Industrias Extractivas	Industria	Energía	Construcción y actividades Inmobiliarias	Comercio	Transportes	Hostelería	Comunicaciones	Intermediación Financiera	Servicios Empresariales	Administración	Educación	Sanidad	Otros Servicios	Total
Albacete	0	0	0	2	0	0	2	0	0	0	0	0	0	0	0	0	4
Alicante	0	0	0	7	0	5	4	1	0	0	0	2	0	0	0	0	19
Almería	0	0	0	0	0	1	4	1	0	0	0	0	0	0	0	0	6
Araba/Alava	0	0	0	0	0	2	0	0	2	0	0	0	0	0	0	0	4
Asturias	0	0	0	0	0	0	2	0	0	0	0	0	0	0	0	0	2
Ávila	0	0	0	0	0	0	0	1	0	0	0	0	0	0	0	0	1
Badajoz	0	0	0	0	0	1	3	0	1	0	0	0	0	0	1	0	6
Baleares	0	0	0	0	0	3	1	0	0	0	0	2	0	0	1	0	7
Barcelona	0	0	0	15	1	15	25	7	2	9	1	10	0	1	3	5	94
Bizkaia	0	0	0	4	0	2	4	2	5	0	0	0	0	0	0	0	17
Burgos	0	0	0	0	0	0	1	0	0	0	0	0	0	0	0	0	1
Caceres	0	0	0	0	0	2	1	0	0	0	0	0	0	0	0	0	3
Cádiz	0	0	0	1	0	3	0	1	0	0	0	1	0	0	0	0	6
Cantabria	0	1	0	1	0	0	2	0	0	0	0	1	0	0	0	0	5
Castellón	0	0	0	2	0	0	3	0	0	0	0	0	0	0	0	0	5
Ceuta	0	0	0	0	0	0	0	0	0	0	0	0	0	0	0	0	0
Ciudad Real	0	1	0	0	0	0	0	0	0	0	0	0	0	0	0	0	1
Córdoba	0	0	0	1	0	1	0	0	0	0	0	0	0	0	1	0	3
Cuenca	1	0	0	0	0	0	0	0	0	0	0	0	0	0	0	0	1
Gerona	0	0	0	1	0	0	2	0	0	0	0	0	0	0	0	0	3
Gipuzkoa	0	0	0	2	0	2	5	1	0	0	0	3	0	0	0	0	13
Granada	0	0	0	3	0	0	0	0	0	0	0	1	0	0	0	1	5
Guadalajara	0	0	0	0	0	0	0	0	0	0	0	0	0	0	0	0	0
Huelva	0	0	0	0	0	0	1	0	0	0	0	0	0	0	2	0	3
Huesca	0	0	0	0	0	0	1	0	0	0	0	0	0	0	0	0	1
Jaén	0	0	0	0	0	0	0	0	1	0	0	0	0	1	0	0	2
La Coruña	0	0	0	1	0	1	1	0	1	0	0	0	0	0	0	1	5
La Rioja	0	0	0	1	0	2	0	0	0	0	0	1	0	0	0	0	4
León	0	0	0	0	0	0	0	0	0	0	0	0	0	0	0	0	0
Lerida	0	0	0	0	0	1	0	0	0	0	0	0	0	0	0	0	1
Lugo	0	1	0	2	0	1	1	0	0	0	0	2	0	0	0	0	7
Madrid	0	1	1	7	0	27	18	3	9	7	2	20	0	5	1	6	107
Málaga	0	0	0	0	0	1	1	0	1	0	0	0	0	0	0	0	3
Melilla	0	0	0	0	0	0	0	0	0	0	0	0	0	0	0	0	0
Murcia	0	1	0	2	0	3	7	3	0	0	0	1	0	1	0	0	18
Navarra	0	0	0	0	0	1	0	0	0	0	0	2	0	0	0	0	3
Orense	0	0	0	0	0	0	2	0	0	0	0	0	0	0	1	0	3
Palencia	0	0	0	0	0	0	1	1	0	0	0	0	0	0	0	0	2
Palmas (Las)	0	0	0	1	0	1	1	0	0	0	0	2	0	0	0	3	8
Pontevedra	0	0	0	1	1	1	0	0	0	0	1	0	0	0	0	0	4
Salamanca	0	0	0	0	0	0	1	0	0	0	0	0	0	0	0	0	1
Segovia	0	0	0	1	0	0	1	0	0	0	0	0	0	0	0	0	2
Sevilla	0	0	0	1	0	6	7	2	1	0	0	2	0	2	0	0	21
Soria	0	0	0	0	0	1	0	0	0	0	0	0	0	0	0	0	1
Tarragona	0	0	0	0	0	1	0	0	0	0	0	0	0	0	0	0	1
Tenerife	0	0	0	0	0	0	3	0	0	1	0	0	0	1	0	0	5
Teruel	0	0	0	0	0	0	1	0	0	0	0	0	0	0	0	0	1
Toledo	0	1	0	1	0	1	0	0	0	0	0	1	0	0	0	0	4
Valencia	0	0	0	9	0	8	15	4	3	1	0	1	0	1	0	3	45
Valladolid	0	0	0	0	0	0	0	0	0	2	0	4	0	0	0	0	6
Zamora	0	0	0	0	0	0	0	0	0	0	0	0	0	0	0	0	0
Zaragoza	0	0	0	2	0	2	1	1	0	0	1	1	0	0	1	1	10
Total	1	6	1	68	2	95	122	28	26	20	5	57	0	12	11	20	474

Tamaño

Mes de julio

Tamaño de empresa	jul-19	%
Micro Empresa	361	76,16%
Empresa Pequeña	100	21,10%
Empresa Mediana	13	2,74%
Empresa Grande	0	0,00%
Total	474	100,00%

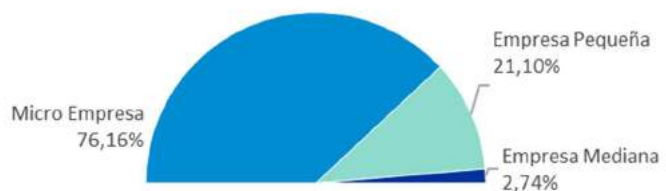

TABLAS DISOLUCIONES

Tipo de disolución

Tipo de disoluciones	Acumulado 2018	Acumulado 2019	Variación 2018-2019	jul-18	jul-19	Variación 2018-2019
Sin determinar	0	0	-	0	0	-
Voluntaria	12.624	12.697	0,58%	1.103	1.218	10,43%
Otras Causas	975	878	-9,95%	105	102	-2,86%
Judicial	974	920	-5,54%	124	125	0,81%
Pleno Derecho	93	13	-86,02%	2	3	50,00%
Fusión	1.535	2.188	42,54%	266	287	7,89%
Escision	58	68	17,24%	9	9	0,00%
Cesión Global Activos	16	9	-43,75%	1	0	-100,00%
Total	16.275	16.773	3,06%	1.610	1.744	8,32%

Análisis geográfico

COMUNIDAD AUTÓNOMA	Acumulado 2018	Acumulado 2019	Variación 2018-2019	jul.-18	jul.-19	Variación 2018-2019
Andalucía	2.226	2.220	-0,27%	188	233	23,94%
Aragón	520	493	-5,19%	40	47	17,50%
Asturias	298	248	-16,78%	26	22	-15,38%
Cantabria	164	161	-1,83%	8	18	125,00%
Castilla-La Mancha	609	1.143	87,68%	61	61	0,00%
Castilla-León	671	692	3,13%	45	61	35,56%
Cataluña	1.388	1.395	0,50%	119	144	21,01%
Ciudad Autónoma de Ceuta	13	15	15,38%	2	1	-50,00%
Ciudad Autónoma de Melilla	10	11	10,00%	2	0	-100,00%
Comunidad Valenciana	1.865	1.908	2,31%	170	293	72,35%
Extremadura	191	204	6,81%	28	23	-17,86%
Galicia	1.001	1.034	3,30%	79	84	6,33%
Islas Baleares	685	585	-14,60%	67	50	-25,37%
Islas Canarias	609	607	-0,33%	58	61	5,17%
La Rioja	84	113	34,52%	9	11	22,22%
Madrid	4.418	4.388	-0,68%	589	502	-14,77%
Murcia	361	401	11,08%	34	45	32,35%
Navarra	207	213	2,90%	6	12	100,00%
Pais Vasco	955	942	-1,36%	79	76	-3,80%
Total	16.275	16.773	3,06%	1.610	1.744	8,32%

Análisis sectorial

Sector de Actividad	Acumulado 2018	Acumulado 2019	Variación 2018-2019	jul.-18	jul.-19	Variación 2018-2019
Sin determinar	194	144	-25,77%	9	13	44,44%
Agricultura	308	316	2,60%	27	23	-14,81%
Industrias Extractivas	44	35	-20,45%	7	4	-42,86%
Industria	1.260	1.215	-3,57%	108	127	17,59%
Alimentación y bebidas	174	164	-5,75%	7	25	257,14%
Textil, confección, cuero	154	155	0,65%	18	18	0,00%
Química	70	76	8,57%	8	4	-50,00%
Elementos de transporte	34	40	17,65%	2	2	0,00%
Otro tipo de industria	828	780	-5,80%	73	78	6,85%
Energía	593	1.303	119,73%	139	146	5,04%
Construcción y Actividades Inmobiliarias	4.044	4.000	-1,09%	403	405	0,50%
Actividades Inmobiliarias	2.380	2.447	2,82%	259	262	1,16%
Construcción	1.664	1.553	-6,67%	144	143	-0,69%
Comercio	3.457	3.397	-1,74%	328	351	7,01%
Venta y reparación de vehículos de motor y mo	362	374	3,31%	33	44	33,33%
Comercio al por menor	1.687	1.621	-3,91%	168	174	3,57%
Comercio al por mayor	1.408	1.402	-0,43%	127	133	4,72%
Transportes	421	371	-11,88%	30	34	13,33%
Hostelería	912	968	6,14%	94	89	-5,32%
Servicios de alojamiento	161	183	13,66%	16	22	37,50%
Servicios de comidas y bebidas	751	785	4,53%	78	67	-14,10%
Comunicaciones	709	731	3,10%	69	90	30,43%
Intermediación Financiera	476	630	32,35%	52	72	38,46%
Servicios Empresariales	2.457	2.372	-3,46%	221	265	19,91%
Administración	8	10	25,00%	0	0	-
Educación	266	295	10,90%	31	29	-6,45%
Sanidad	462	352	-23,81%	44	34	-22,73%
Otros servicios	664	634	-4,52%	48	62	29,17%
Total	16.275	16.773	3,06%	1.610	1.744	8,32%

Disoluciones por sector y provincia. Julio 2019

Provincia	Sin Determinar	Agricultura	Industrias Extractivas	Industria	Energía	Construcción y actividades Inmobiliarias	Comercio	Transportes	Hostelería	Comunicaciones	Intermediación Financiera	Servicios Empresariales	Administración	Educación	Sanidad	Otros Servicios	Total
Albacete	0	0	0	1	3	1	12	0	3	1	0	3	0	0	1	3	28
Alicante	0	1	0	4	1	13	12	1	2	0	2	6	0	1	1	2	46
Almería	0	0	1	4	0	12	7	2	1	0	4	3	0	1	0	2	37
Araba/Alava	0	0	0	5	0	4	5	0	0	0	1	0	0	1	0	0	16
Asturias	0	1	0	2	0	6	3	0	3	3	0	0	0	1	2	1	22
Ávila	0	0	0	0	0	0	0	0	0	0	0	0	0	0	0	0	0
Badajoz	0	1	0	0	2	3	5	0	0	0	1	1	0	0	0	0	13
Baleares	0	0	0	3	0	19	11	0	6	0	2	6	0	0	2	1	50
Barcelona	3	0	0	12	0	16	16	2	4	5	2	7	0	2	3	3	75
Bizkaia	0	1	0	6	0	14	10	2	1	3	0	7	0	2	1	1	48
Burgos	0	0	0	1	0	2	2	1	0	0	1	2	0	0	0	1	10
Caceres	0	0	0	0	0	3	1	1	0	1	1	1	0	1	1	0	10
Cádiz	1	1	0	1	0	7	1	1	1	0	0	3	0	2	2	2	22
Cantabria	0	0	0	4	1	4	3	0	1	2	0	1	0	0	0	2	18
Castellón	0	1	0	0	0	7	6	1	1	0	2	0	0	0	0	2	20
Ceuta	0	0	0	1	0	0	0	0	0	0	0	0	0	0	0	0	1
Ciudad Real	0	0	0	3	0	3	6	0	1	0	0	2	0	0	0	0	15
Córdoba	0	1	0	2	0	10	7	0	1	0	0	1	0	0	0	0	22
Cuenca	0	0	0	0	0	0	1	0	0	0	0	0	0	1	0	0	2
Gerona	0	0	0	5	0	8	6	0	2	2	1	5	0	0	0	0	29
Gipuzkoa	0	0	0	3	0	1	5	0	0	1	0	2	0	0	0	0	12
Granada	0	0	0	1	0	3	2	1	2	0	0	3	0	0	1	1	14
Guadalajara	0	0	0	0	0	0	0	0	0	0	0	0	0	0	0	0	0
Huelva	0	1	0	0	0	2	3	0	2	0	0	1	0	0	0	0	9
Huesca	0	1	0	1	0	3	1	1	1	0	0	0	0	0	0	0	8
Jaén	0	0	0	1	0	1	0	0	1	0	0	2	0	0	0	1	6
La Coruña	0	0	0	4	0	11	12	2	0	4	0	9	0	1	1	1	45
La Rioja	0	0	0	1	1	3	1	0	0	1	0	3	0	0	0	1	11
León	0	1	0	1	0	3	3	1	0	0	0	1	0	0	0	0	10
Lerida	0	1	0	0	0	4	7	0	2	0	0	0	0	0	0	0	14
Lugo	0	1	0	4	0	2	4	0	1	0	0	0	0	0	0	0	12
Madrid	4	0	0	22	20	107	83	8	22	43	36	120	0	7	9	21	502
Málaga	1	0	0	1	0	23	14	0	4	5	2	11	0	1	0	0	62
Melilla	0	0	0	0	0	0	0	0	0	0	0	0	0	0	0	0	0
Murcia	1	2	0	6	0	7	5	3	0	1	6	10	0	1	1	2	45
Navarra	0	0	0	0	0	2	4	1	0	1	0	3	0	0	0	1	12
Orense	0	0	0	0	0	3	3	0	0	0	0	1	0	0	1	0	8
Palencia	0	0	0	0	0	0	0	0	0	0	0	1	0	0	0	0	1
Palmas (Las)	0	1	1	0	0	13	10	0	4	1	2	3	0	0	1	1	37
Pontevedra	0	0	0	1	1	3	9	0	1	1	0	2	0	0	1	0	19
Salamanca	0	0	0	1	0	2	0	0	2	0	0	0	0	0	0	1	6
Segovia	0	0	0	1	0	2	0	0	0	0	0	0	0	1	0	0	4
Sevilla	1	2	0	4	0	16	8	2	6	4	2	10	0	3	1	2	61
Soria	0	0	0	0	0	0	1	0	0	0	0	0	0	0	0	0	1
Tarragona	0	1	0	1	0	8	8	0	1	1	0	4	0	0	0	2	26
Tenerife	0	1	0	0	0	7	3	0	0	3	2	4	0	2	1	1	24
Teruel	0	0	0	0	0	2	1	0	1	0	0	0	0	0	0	0	4
Toledo	0	0	0	4	0	3	5	0	0	0	0	3	0	1	0	0	16
Valencia	1	1	0	9	117	30	27	3	10	3	4	16	0	0	1	5	227
Valladolid	0	1	0	4	0	3	7	0	2	1	0	2	0	1	0	1	22
Zamora	0	0	0	2	0	2	1	1	0	0	0	1	0	0	0	0	7
Zaragoza	1	2	2	1	0	7	10	0	0	3	2	4	0	0	2	1	35
Total	13	23	4	127	146	405	351	34	89	90	72	265	0	29	34	62	1.744

Evolución de los concursos 2008-2018

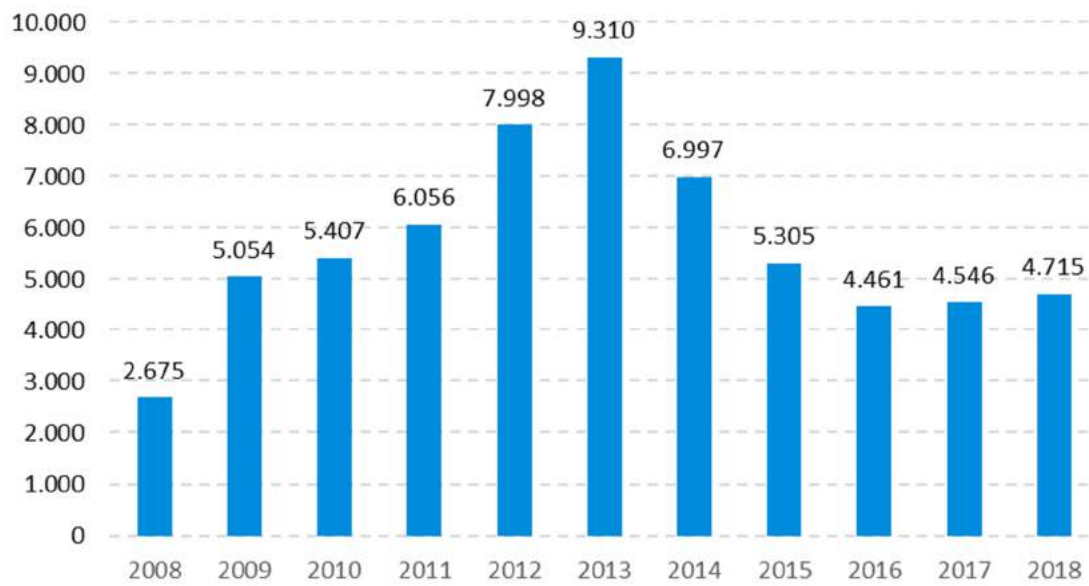

Evolución de las disoluciones 2008-2018

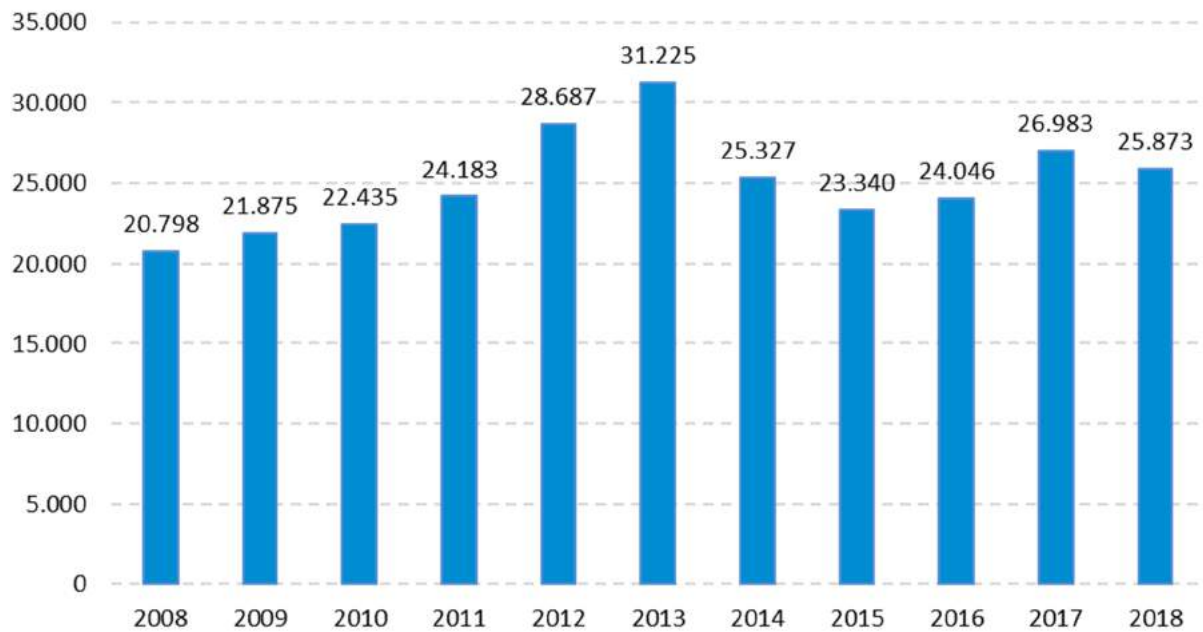

EXPLICACIÓN DE LOS TIPOS DE DISOLUCIONES

Voluntaria: disolución acordada en Junta General.

Judicial: cualquier administrador puede convocar la Junta si considera que existen motivos para una disolución o un concurso. Si la Junta no se reúne o no logra llegar a un acuerdo, cualquiera puede solicitar una disolución judicial.

Pleno derecho: disolución practicada por el Registrador en los siguientes casos:

- Cuando hubiera transcurrido el plazo de duración de la sociedad.
- Cuando hubiera transcurrido un año desde la adopción del acuerdo de reducción del capital de la sociedad anónima, de responsabilidad limitada o comanditaria por acciones, por debajo del mínimo establecido por la Ley como consecuencia del cumplimiento de una norma legal, sin que se hubiere inscrito la transformación o la disolución de la sociedad o el aumento del capital social.
- Cuando hubiera transcurrido un año desde la fecha del reembolso o de la consignación de la cantidad correspondiente al socio separado o excluido de sociedad de responsabilidad limitada, con reducción del capital por debajo del mínimo legal, sin que se hubiera inscrito la transformación o la disolución de la sociedad o el aumento del capital social.
- Cuando la empresa está en proceso de reorganización empresarial tipo fusión absorción, etc., los motivos de la disolución pueden ser: fusión, escisión o cesión global activos.

Otras causas: generalmente se trata de la consecuencia de un proceso concursal.

Fuentes tratadas: BORME, BOP, BOE, prensa.

EVOLUCIÓN DE LOS CONCURSOS

Para entender la evolución del número de oficial de concursos desde 2014, se tiene que tomar en cuenta que no figuran las situaciones preconcursales (acuerdos de refinanciación y extrajudiciales) que las modificaciones legislativas llevadas a cabo a lo largo de 2014 y 2015 han impulsado.

Los siguientes textos han sido elaborados para evitar que las empresas se declaren en concurso de acreedores, mejorar las mayorías necesarias para alcanzar un acuerdo con los acreedores e intentar vincular al resto de acreedores a los acuerdos firmados por la mayoría.

- RDL 11/2014 de medidas urgentes en materia concursal.
- Ley 17/2014 de medidas urgentes de refinanciación y reestructuración de deuda empresarial.
- RDL 1/2015 de mecanismo de segunda oportunidad, reducción de cargas financieras y otras medidas de carácter social.
- Ley 9/2015 de medidas urgentes en materia concursal.

METODOLOGÍA

Fuentes tratadas: BORME, BOE, prensa, Ministerio de Justicia, Juzgados Mercantiles, web, Registro Público Concursal.

Se tiene en cuenta la publicación de declaración del proceso concursal.

ANEXO: TABLA DE ACTIVIDADES CNAE 2009

Grupo Sector	Sub-grupo	CNAE	Título CNAE 09	
Agricultura		01	Agricultura, ganadería, caza y actividades de los servicios relacionados con las mismas	
		02	Silvicultura y explotación forestal	
		03	Pesca y acuicultura	
Industrias extractivas		05	Extracción de antracita, hulla y lignito	
		06	Extracción de crudo de petróleo y gas natural	
		07	Extracción de minerales metálicos	
		08	Otras industrias extractivas	
		09	Actividades de apoyo a la industria extractiva	
		10	Industria de la alimentación	
Industria	Alimentación y bebidas	11	Fabricación de bebidas	
	Textil, confección Cuero	13	Industria textil	
		14	Confección de prendas de vestir	
		15	Industria del cuero y del calzado	
	Química	15	Industria del cuero y del calzado	
		20	Industria química	
	Elementos de transporte	21	Fabricación de productos farmacéuticos	
		22	Fabricación de productos de caucho y plásticos	
	Otro tipo de industria	29	Fabricación de vehículos de motor, remolques y semirremolques	
		30	Fabricación de otro material de transporte	
		23	Fabricación de otros productos minerales no metálicos	
		24	Metalurgia; fabricación de productos de hierro, acero y ferroaleaciones	
		25	Fabricación de productos metálicos, excepto maquinaria y equipo	
		26	Fabricación de productos informáticos, electrónicos y ópticos	
		27	Fabricación de material y equipo eléctrico	
		28	Fabricación de maquinaria y equipo n.c.o.p.	
		12	Industria del tabaco	
		16	Industria de la madera y del corcho, excepto muebles; cestería y espartería	
		17	Industria del papel	
	Energía		18	Artes gráficas y reproducción de soportes grabados
			19	Coquerías y refino de petróleo
			31	Fabricación de muebles
			32	Otras industrias manufactureras
			33	Reparación e instalación de maquinaria y equipo
			35	Suministro de energía eléctrica, gas, vapor y aire acondicionado
			36	Captación, depuración y distribución de agua
			37	Recogida y tratamiento de aguas residuales
		38	Valorización	
		39	Descontaminación	
Construcción y Actividades Inmobiliarias	Actividades Inmobiliarias	68	Actividades inmobiliarias	
	Construcción	41	Construcción de edificios	
		42	Ingeniería civil	
		43	Actividades de construcción especializada	
Comercio	Venta y reparación de vehículos de motor y motocicletas	45	Venta y reparación de vehículos de motor y motocicletas	
	Comercio al por menor	46	Comercio al por mayor e intermediarios del comercio, excepto de vehículos de motor y motocicletas	
	Comercio al por mayor	47	Comercio al por menor, excepto de vehículos de motor y motocicletas	
Transportes		49	Transporte terrestre y por tubería	
		50	Transporte marítimo y por vías navegables interiores	
		51	Transporte aéreo	
		52	Almacenamiento y actividades anexas al transporte	
		53	Actividades postales y de correos	

Grupo Sector	Sub-grupo	CNAE	Título CNAE 09
Hostelería	Servicios de alojamiento	55	Servicios de alojamiento
		56	Servicios de comidas y bebidas
Comunicaciones	Servicios de comidas y bebidas	58	Edición
		59	Actividades cinematográficas, de vídeo y de programas de televisión, grabación de sonido y edición musical
		60	Actividades de programación y emisión de radio y televisión
		61	Telecomunicaciones
		62	Programación, consultoría y otras actividades relacionadas con la informática
		63	Servicio de información
		64	Intermediación financiera, excepto seguros y fondos de pensiones
		65	Seguros, reaseguros y fondos de pensiones, excepto Seguridad Social obligatoria
Intermediación financiera		66	Actividades auxiliares a los servicios financieros y a los seguros
		69	Actividades jurídicas y de contabilidad
Servicios empresariales		70	Actividades de las sedes centrales; actividades de consultoría de gestión empresarial
		71	Servicios técnicos de arquitectura e ingeniería; ensayos y análisis técnicos
		72	Investigación y desarrollo
		73	Publicidad y estudios de mercado
		74	Otras actividades profesionales, científicas y técnicas
		75	Actividades veterinarias
		77	Actividades de alquiler
		78	Actividades relacionadas con el empleo
		79	Actividades de agencias de viajes, operadores turísticos y otros servicios de reservas y actividades relacionadas con los mismos
		80	Actividades de seguridad e investigación
		81	Servicios a edificios y actividades de jardinería
		82	Actividades administrativas de oficina y otras actividades auxiliares a las empresas
		84	Administración Pública y defensa; Seguridad Social obligatoria
		Administración	
Educación		86	Actividades sanitarias
Sanidad		87	Asistencia en establecimientos residenciales
Otros Servicios		88	Actividades de servicios sociales sin alojamiento
		90	Actividades de creación, artísticas y espectáculos
		91	Actividades de bibliotecas, archivos, museos y otras actividades culturales
		92	Actividades de juegos de azar y apuestas
		93	Actividades deportivas, recreativas y de entretenimiento
		94	Actividades asociativas
		95	Reparación de ordenadores, efectos personales y artículos de uso doméstico
		96	Otros servicios personales
		97	Actividades de los hogares como empleadores de personal doméstico
		98	Actividades de los hogares como productores de bienes y servicios para uso propio
		99	Actividades de organizaciones y organismos extraterritoriales

Este estudio ha sido realizado por la Dirección de Estudios de Informa D&B.
Los datos proceden de la base de datos de Informa D&B.

SOBRE INFORMA D&B

Informa D&B (filial de CESCE) es la compañía líder en el suministro de Información Comercial, Financiera, Sectorial y de Marketing, con una facturación consolidada de 90,5 millones de euros en 2018. Fue la 1ª base de datos española de información comercial y financiera en conseguir el certificado de calidad ISO 9001. En la actualidad cuenta también con las certificaciones ISO 14001 y 27001.

Desde sus comienzos en 1992, la base de datos de INFORMA se ha alimentado de múltiples fuentes de información, públicas y privadas, como el BORME (Boletín Oficial del Registro Mercantil), Depósitos de cuentas oficiales, BOE (Boletín Oficial del Estado), BOP (Boletines Oficiales Provinciales y de CC. AA.), prensa nacional y regional, investigaciones ad hoc y publicaciones diversas.

La base de datos nacional de INFORMA contiene:

- 6,8 millones de agentes económicos nacionales;
- 3,4 millones de empresas y autónomos activos con rating;
- más de 15,8 millones de balances de empresas;
- más de 15,5 millones de administradores y cargos funcionales;
- más de 2,7 millones de vinculaciones societarias;
- más de 150.000 datos actualizados diariamente.

El liderazgo de INFORMA se reafirma en 2004 tras absorber el negocio en España y Portugal de la multinacional Dun&Bradstreet. Desde entonces forma parte de la mayor red de información de empresas del mundo: la D&B Worldwide Network, y como tal, ofrece acceso a la información on-line de más de 330 millones de empresas de todo el mundo.

La base de datos de INFORMA es la más utilizada de España con más de 3 millones de usuarios a través de sus marcas: Informa, eInforma y DBK. Además, el 89 % de las empresas del IBEX 35 y más del 95 % de las entidades financieras son clientes activos de INFORMA.

OTROS ESTUDIOS REALIZADOS POR INFORMA D&B:

- **Estudio de demografía empresarial.** Serie mensual disponible desde abril de 2009.
- **Estudio de concursos.** Serie mensual disponible desde abril de 2009.
- **Comportamiento de pagos de las empresas españolas y europeas.** Serie trimestral disponible desde el segundo trimestre de 2010.
- **Comportamiento de pagos de las empresas españolas y europeas.** Serie trimestral disponible desde el segundo trimestre de 2010.
- **Comportamiento de pagos de las empresas españolas y europeas.** Serie trimestral disponible desde el segundo trimestre de 2010.
- **Las mujeres en los consejos de administración y organismos de decisión de las empresas españolas.** Serie anual disponible desde 2009.
- **Empresas gacela y de alto crecimiento.** Serie anual disponible desde 2012.

INFORMA

INFORMA D&B S.A.U. (S.M.E.)

Avda. de la Industria, 32
28108 Alcobendas (Madrid)
www.informa.es

Servicio de Atención al Cliente
clientes@informa.es
902 176 076

CONTACTOS PRENSA:

María Asarta
masarta@informa.es
Tel.: 91 490 64 65

María Álvarez
malvarez@informa.es
Tel.: 91 661 71 19